TOVERI

Lännen suomalaisen työväen äänenkannattaja, ilmestyy Astoriassa, Oregon, joka päivä paitsi sunnuntaina.

TOIMITUSKUNTA:
W. N. REIVO, SULO SYVÄNEN, ADOLPH SALMI, ALEX SEVO,

TOVERI
(THE COMRADE)
The organ of the Finnish workers in the Western states. The only Finnish daily in the West. Published daily, except Sunday, at Astoria, Ore., by the Western Workmen's Publishing Society.
ANTTI J. PARTAN, Manager.

Entered as second-class mail matter July 18, 1912, at the postoffice at Astoria, Oregon, under the Act of March 3, 1879.

Ilmotushinta 60 senttiä tuuma.
Kihlaus- ja vihkimäilmotukset $1.50 kerta, $3.00 kolme kertaa tavallista kokoa ja suuremmat ilmoitukset tilan mukaan.
Syntymä- ja nimenmuutosilmotukset $1.00 kerta, $2.00 kolme kertaa, tavallista kokoa.
Kuolemanilmotukset $1.50 kerta ilman varssyä ja 50 senttiä lisämaksua jokaiselta varssyltä ja kiitoslauseelta.
Halutaan tiedot, korkeintaan 30 sanaa, 50 senttiä kerta, kolme kertaa $1.00.
Naima- ja avioeroilmotukset, korkeintaan 75 sanaa, $2.00 kerta, kolme kertaa $5.00. Suuremmista yhteisilmotuksista tilan mukaan.
Kiitoslauseista tilan mukaan 60 senttiä tuumalta.
Paikkakunta-uutisilmotukset 60 senttiä tuuma.

TILAUSHINNAT
Yhdysvalloissa ja Canadassa:
Yksi vuosikerta..$5.50 6 kuukautta..$3.00
3 kuukautta...$1.60 1 kuukausi...60
Suomeen ja muualle ulkomaille:
Yksi vuosikerta..$8.00 6 kuukautta..$4.25

SUBSCRIPTION RATES:
In the United States and Canada
One year.....$5.50 Six months.....$3.00
Three months..$1.60 One month.....60

Huoneusto sijaitsee 10:nnen ja Duane katujen kulmassa. Telefooni: konttori 365, toimitus 832.

ENSI VIIKOLLA

ilmestyy se Toverin joulunumero. Oletko jo lähettänyt onnentoivotus-ilmotuksesi? Jollet, niin tee se heti.

Toverin joulunumero tulee mahtavin ja laajin kuin koskaan ennen on ollut. Huolehtikaa siis jokainen, että ilmotuksenne ja onnittelunne saapuvat ajoissa. Ensi keskiviikon numero on tämä mahtava joulunumero.

Ajan virtauksia unionistien keskuudessa

Tarkempi tutkistelu saattaa nykyisin helposti huomaamaan, että Amerikan työväenliikkeen taloudellisen siiven kaikki osat ovat ikäänkuin uudelleen muodostumassa. Vanhat "koetellut ja kestävät" — ainakin sellaisiksi uskotut — menettelytavat ovat osottautuneet pettäviksi, asema pahenee pahenemistaan, sensijaan, että sen pitäisi alituisen taistelun vaikutuksesta parantua.

Teollisuusunionismin haaveissa elänyt I. W. W.-liitto tunnustaa jo avoimesti, että tästälähtein on otettava käytäntöön uusi suunta. Ei enään saboteesia, joka järjettömine omaisuudenhävittämis- ja tuhoamisoppeineen sai aikaan ainoastaan ankaroita linnatuomioita yksityisille ja suunnattomia kuluja järjestölle. Enemmän yhteiskunnallisten olojen ymmärtämystä, enemmän suvaitsevaisuutta toisia järjestöjä kohtaan.

Ja samalla tavalla huomaa ammattiliikkeen piireissäkin tehtävän tunnustuksia; entisiä menettelytapoja punnitaan tarkasti ja jopa jo osittain myönnetäänkin, että niistä on luovuttava. Kaikkialla puhutaan teollisuusunionismista, jonka täytyy ottaa tilan ammattiliikkeeltä ja yhdistää kaikki työläiset ammateista huolimatta yhteen järjestöön.

I. W. W.-liiton taistelu työnteettäjiä ja valtiovaltaa vastaan, jossa se sai melkein kuoliniskun, on opettanut siihen kuuluville ja sen toimintaa seuranneille työläisille sangen terveellisen läksyn. Ja Mooneyn juttu on opettanut monelle ammattiliitolle sen saman, samoin kuin nykyinen sotatyöneuvoston palkkatariffiriita tulee edelleen opettamaan. Näissä kaikissa jutuissa ilmenevät luokkasuhteet niin selvinä, että piintyneimmänkin vanhoillisen — ellei ole suorastaan työnteettäjien kätyri — täytyy myöntää jotakin olevan vinossa.

Vanhat käsitteet ovat haaksirikkoutuneet kaikilla puolilla ja uudet astuneet tilalle. Mutta nämä uudet ovat vasta muodostumassa, ovat vasta kokeiltavina, ja siitä miten paljon kummallakin puolella on vakavaa tahtoa päästä mahdollisimman lähelle toisiaan, ellei aivan yhteen järjestöön sulautuminen ole vielä mahdollista, riippuu tämän maan taloudellisen työväenliikkeen tuleva toiminta ja saavutukset..

Sangen mielenkiintoista on seurata niitä mielipideilmaisuja, joita nyt alkaa ilmetä unionistisen väestön keskuudessa. Ikävä vain on, että I. W. W.-liiton sanomalehdistö on niin tyyten tuhottu, että sen keskuudessa pääsevät mielipiteet ilmoille sangen rajotettuina, niin tärkeää kuin se nyt olisikin, kun niitä uudelleen muokkaillaan.

Allaoleva, erään californialaisen unionistin Tri-City Labor Review lehdessä esittämä ajatuksen ilmaus on huomion arvoinen. Siinä sanotaan muun ohella:

"Puhuessamme näistä (union) asioista, kuten veljet keskenämme, on meidän oltava suoria, jos me vilpittömästi aiomme jotakin aikaan saada. Ja sellainen suoruus pakottaa meidät ensinnäkin tutkimaan oman heikkoutemme syitä. Ja se puolestaan ajaa meidät siihen johtopäätökseen, että meidän järjestörakenteemme nykyiset perusteet ovat liian suppeat, liian helposti särkyvät. Tänään me olemme pannuseppiä, koska satumme olemaan työssä laivatelakalla, huomenna me olemme sähkötyöläisiä, koska satumme tekemään sitä työtä ja jo seuraavalla viikolla me kuulumme puuseppien unioon j.n.e. Ainoa side joka yhdistää meitä näissä eri unioissa on, että me satumme sillä kertaa tekemään samanlaista työtä.

Mutta kun olosuhteet muuttuvat.

"Mutta olettakaamme että olosuhteet muuttuvat ja niiden mukana esim. laivanrakennustyö siirtyisi konkreettitelakoille, tai että paikalliset laivanrakennusyhtiöt laskisivat saavansa enemmän voittoa antaessaan laivansa Atlannin rannikon veistämöiden rakennettavaksi, tai Kiinaan tai Japaniin; tai jos Bethlehem teräsyhtiö ostaisi kaikki laivatelakat ja siirtäisi ne Kiinaan. Missä olisi silloin meidän pieni paikallisosastomme ja monet muut uniot? Nämä muutokset ovat varmaan mahdolliset ja niitä vastaan ei näillä kunnon järjestöillä, joita me olemme rakentaneet, ole mitään suojaa.

"Nämä seikat jättävät meidät melkein tykkänään työnteettäjiemme armoille. Niin kauan kun niillä on kiireellistä ja voittoa tuottavaa työtä teetettävänä, saattavat ne toisinaan suostua hyvin järjestetyn union esittämiin vaatimuksiin, mutta milloin niillä ei ole sellaista kiirettä, kuten usein on laita, voivat he nostaa jalkansa konttoripulpetilleen ja näännyttää meidät nälkään. Meillä ei ole silloin mitään muuta pelastusta kuin etsiä toista työpaikkaa, joka useassa tapauksessa merkitsee toisen unionkin etsimistä, tai joutua järjestymättömien suureen joukkoon, jossa täytyy koettaa tulla toimeen miten kukin parhaiten voi."

Nykyinen järjestömucto kelpaamaton.

Puhuessaan nykyisistä järjestömuodoista, lausuu sama kirjottaja:

"Nykyisellä tavalla järjestyneinä kohdistuu unioitten pääasiallinen toiminta vain olosuhteiden parantamiseen ja palkkojen korottamiseen. Ja mikäli olosuhteiden parantaminen on kysymyksessä, on toiminta paikallaan, mutta palkkojen korottaminen ei meitä koskaan johda mihinkään. Sen mitä me saavutamme korkeammissa palkoissa, vievät meiltä takaisin korkeat elinkustannukset, jotka aina ovat korkeimpien palkkojen tasalla.

"Me luulemme menevämme ylöspäin, kun itse asiassa me olemme korkeine palkkoinemme painamassa alaspäin niitä joiden palkkoja ei koroteta."

Tällaisen mielipteen ilmeneminen unionistien keskuudessa, samalla aikaa kun siellä aletaan ottaa ensimäisiä heikkoja askeleita itsenäisen vatiollisen toiminnan tiellä, on ilahuttavaa. Se osottaa, että työväestö on oppinut tärkeitä läksyjä, ja että sen keskuudessa on työväestön luokkaliikkeen agitatsionille tilaa, jos sitä vain osataan oikealla tavalla tehdä. Sosialistipuolueen tehtäväksi jää luokkavalistuksen lietsominen niihin työläisiin, jotka jo raottelevat silmiään ja ottavat ensimäisiä askeleitaan itsenäisen toiminnan tiellä.

Nyt kun unionistinen toiminta on ajautunut irti vanhoista käsityskannoistaan voidaan siihen vaikuttaa paremmin kuin silloin kun se vielä kiinteästi riippui kiinni Gompersin ja muiden taantumuksellisten talutusnuorassa.

Irlannin työväenliike ja parlamenttivaalit

(True translation filed with the Postmaster at Astoria, Ore., Dec. 13, 1918, as required by section 19 of the Act of Oct. 6th, 1917.)

Irlannin ammattiliittokongressin ja työväenpuolueen toimeenpanevat komiteat ovat antaneet kehotuksen kaikille alaosastoille nimittää omia ehdokkaitaan tuleviin parlamenttivaaleihin. Vaalitaistelu tullaan käymään kokonaan riippumattomana kaikista muista puolueista, yksinpä Englannin Työväenpuolueestakin, "riippumattomana itsehallintolaisista, riippumattomana unionisteista, riippumattomana sin-feineista ja riippumattomana Englannin Työväenpuolueesta, joka on sen lähin sukulainen kansainvälisessä järjestössä. Irlannin Työväenpuolue tulee niinollen ottamaan osaa Englannin parlamenttivaaleihin omilla ehdokkaillaan, omilla ohjelmillaan, periaatteillaan ja suunnitelmillaan."

Irlannin työväestö katsoo taloudelliset seikat kaikkein tärkeimmäksi, mutta keskittää taistelunsa tulevissa vaaleissa kansallisen itsemääräämisvallan pohjalle, koska se on Irlannin kansan tärkein vaatimus nykyisin.

Selittäessään kansojen itsemääräämisoikeuden periaatetta ohjelmassa julistetaan Irlannin työväenpuolueen tarkottavan, "että Irlannilla, ei vähempää kuin Belgialla tai Serbialla, Puolalla tai Suomella, Böömillä tai Virolla (ja näillä ei vähempää kuin Irlannilla) tulee olla oikeus päättää omasta valtiomuodostaan, valita oma hallituksensa, määrätä oma kohtalonsa ilman minkäänlaisia rajotuksia, paitsi sellaisia joihin on vapaaehtoisesti suostuttu tai jotka ovat yhteisiä kaikille kansoille. Me väitämme koko mailman edessä, että Irlannilta kielletään tämä oikeus aseellisella voimalla ja me kehotamme kansanvaltoja käytännössä toteuttamaan lupauksensa ja vapauttamaan Irlannin kansan pakollisesta orjuudesta."

Irlannin työväenpuolueen lopulliset päämäärät on määritelty seuraavasti:

"Ottaa jälleen kansan haltuun kaikki maan luonnolliset rikkauden lähteet.

"Voittaa Irlannin työläisille yhteisesti heidän työnsä tuotteitten omistus ja hoito kokonaisuudessaan.

"Taata kaikkien teollisuuksien y.m. laitosten kansanvaltainen hallinto ja johto, jota käyttävät niissä työskentelevät ruumiillisen ja henkisen työn tekijät kansan eduksi, ollen ne kuitenkin kansallisen hallituksen ylimman valvonnan ja määräämisvallan alaisia.

"Hankkia kaikille täysi-ikäisille ihmisille, jotka sitoutuvat olemaan uskollisia ja palvelemaan tasavaltaa, yhtäläiset poliitiliset ja yhteiskunnalliset oikeudet ja tilaisuudet, katsomatta sukupuoleen, rotuun tai uskontoon.

"Havittää laitosten tai henkilöitten kaikki yhteiskunnalliset ja poliitilliset valtuudet ja etuoikeudet, jotka perustuvat omaisuuden omistamiseen tai sukuparemmuuteen tai joita ei ole annettu tai vahvistettu Irlannin kansan vapaasti julkilausutulla tahdolla ja puolue väittää, että laatiessaan ja voimaanpannessaan lakeja teollisuuden ja kaupan ja nuorison opetuksen alalla, omaisuuden tulee olla alapuolella ihmisyyden ja yksityisen voiton täytyy väistyä kansan hyvinvoinnin tieltä."

‡ Kansankirjeitä ‡

Californian kirje

Välirauha eli valmistus viimeiseen ponnistukseen oli seuraus siitä, kun kuvernööri Stephens muutti Mooneyn kuolemantuomion elinkautiseksi vankeudeksi. Työläisten kansainvälisen puolustusliiton toimesta on yleislakko siirretty siksi kunnes koko maata käsittävä työväen edustajakokous pidetään Chicagossa tammikuun 14 päivänä. Siinä kokouksessa päätetään lakosta, tuleeko se olemaan todellinen yleislakko, joka käsittää koko maan järjestyneen työväen.

"Jälleenrakentaminen."

Siitä on ollut paljon puhetta, miten ihan kaikki rakennetaan ja järjestetään uudelleen, niin että tuskin mitään vanhaa tulee jäämään paikoilleen; työväkikin tulisi otetuksi mukaan ja kaikkien tarpeet ja vaatimukset otetaan huomioon. Nyt puhutaan jälleen eli erittiselleen asettamisesta, joka tarkottaa teollisuuden ja kaupan muuttamista tavalliselle vanhalle rauhan kannalle. Kyllä kaikesta päättäen muutenkin ollaan menossa rauhan kannalle, jonka ei pitäisi enään koskaan pettää ja sitä ei kukaan epäilekään; rauhankonferenssi kokoontuu juuri nyt ja uusia kahdeksantoista tuumaisia tykkejä kuulutaan alettavan tekemään.

Työväenkin keskuudessa ollaan myös uusissa tonhuissa. Uniot ovat asetelleet komiteoita työhön jälleenrakentamista valvomaan, ja vaikka ei ole erityisesti mitaan säretty järjestymisen alalla, on kuitenkin syrjäytetty yhtä ja toista ennen voimassa ollutta pikku säännöstä ja niitä pitäisi nyt lähteä vallottelemaan takaisin. Suuret teollisuuskapteenit ovat puhelleet suuria sanoja. Teräskuningas Schwab on sanonut, että pomojen tulee olla lähellä työläisiä ja että on pidettävä huoli, että työväki ei tule joutilaaksi, vielapä lupaa hän osan voitoistakin.

Schwabin kontrolleeraamalla Alamedan Bethlehem-laivajaardilla ei tuota oppia ole kuitenkan otettu käytantöön, vaan on michiltä pidätety heille kuuluvia oikeuksia. Lakkolaiset ovat menneet takaisin työhön mainitulle jaardille, kun on luvattu täyttää vaatimukset. Kauppakamarin puheenjohtajakin on käynyt puhumassa ja pyytänyt miehiä töihin. On kuulemma lupa tehdä lakko uudelleen, jos lupaukset eivät nyt pidä paikkaansa. Miksikäs ne ei sitte nyt pidä; kun kerran herrat lupaavat! Luottamusta ja toivoa herättäviä sanoja on nuorempi John Dickin sanellut. Lehtiä lukevat ihmiset ovat minullekin kertoneet, miksi asiat kääntyvät, kun Janikin sanoo, että asioita pitää johtaa toisella tavalla kuin ennen. Onko se herra ennen koskaan sanonut niin? Ehkä ei ole sanonut niin, mutta eipä hän koskaan ole aikonut sitä mitä sanoo, eikä tee sitä nytkään. Senpätähden pitäisi koittaa omin päinsä suunnitella jälleen rakentamista.

Ainakin kahdessa eri tapauksessa rakennetaan uudelleen: kun vanha rakennus, laitos tai järjestö särkyy tai häviää, rakennetaan uusi tilalle. Toiseksi, kun entinen rakennus, laitos tai järjestelmä käy tarkotustaan vastaamattomaksi, pieneksi ja ulos palvelleeksi, rakennetaan tilalle uusi, kun vanha on raivattu tieltä pois. Mutta kumpasessakin tapauksessa rakennetan uusi parempi, jopa kokonaan toisenlainenkin kuin entinen, aina riippuen siitä minkalaiset ovat ajan vaatimukset. Kaikella huolella koetetaan poistaa ne puutteet, mitkä entisessä olivat haitalliset, ja sitäpaitsi koitetaan katsoa tulevaisuuteen ja tehdä se vielä edelleen kasvavia vaatimuksia ja tarpeita tyydyttäväksi.

Nyt käännekohdan tullessa kehityksen tuomana, on järjestyneellä työvaella syyta rakentaa uudelleen unionistista järjestymistä ja tarkistaa sen periaatteellista tarkotusta menettelytavoissa yhtä hyvin kuin päämäärääkin nähden. Vanhempienkin unionistien on myonnettava se tosiasia, että heillä ei ole päämäärää, vaan ainoastaan keinot ilman tarkotusta. Palkkataistelut semmoisenaan ei ole päämäärä, vaan keino. Ne eivat tuota työväenluokalle pysyviä tuloksia. Samanlaisia ovat kaikki muut sen vaatimukset, sillä niillä ei ole yhteiskunnallista luonnetta eikä kantavuutta. Vain yhteiskuntajärjestelmää koskevissa saavutuksissa voi olla pysyvää hyötyä, vailan ja omistusoikeuden siirtymisessä työväelle. Palkkajärjestelmästä ulos pyrkiminen eikä sen sisälla pysyminen, voi ainoastaan olla työväenluokalle taistelunsa päämäärä. Keinona on järjestyminen enimmin keskitetyn järjestymismuodon kauttä; tehottomien, hankalain ja turhankalliiden nykyisten pikkujärjestöjen sijasta. Nyt aluksi näytään pelkäävän keskitettyä järjestymistä sillä syyllä, että siten unioiden johto joutuisi harvojen käsiin. Siitä pelastumiseksi vaatii nykyinen aika kehittämistyötä järjestöjen jäsenistön keskuudessa. Mutta kyllä routa porsaan kotiin ajaa, sanotaan, ja niin se muuttunut tilanne opettaa oikean muodon. — A. V.

San Francisco

Suuri pannukakku tuli siitä yleislakosta, jonka piti täällä alkaa eilen 9 päivänä joulukuuta Tom Moonevn puolustamiseksi. Mikä kummallinen asia, kun työhön mennessään ei kukaan muistanutkaan "toveriaan". Pyörät alkoivat käymään aivan kuin ei olisi lakkoa aiottukaan. Taas riistäjäluokka hymyili täydellä suulla. Syy oikeastaan ei ollut miehissä, vaan johtajissa.

I. W. W. asia tulee esille tämän kuun 10 p:nä Sacramentossa. Kaikki muut syytetyt paitsi kolme, ovat päättäneet olla vastaamatta kysymyksiin. Nämä kolme ovat Theodora Pollack, A. L. Fox ja Basil Saffores. Muistanette että usea sai kuoleman kautta vapauden vankilasta influenssan välityksellä. Jälellä on enää 44. Perästä kuullaan, mitä asiasta tuli.

Naamarit kasvoille. Terveyslautakunta teki ehdotuksen, että naamareita pitäisi alkaa käyttää uudestaan, mutta ei ole vielä tullut laiksi että se olisi pakollista, mutta jos eivät sairaustapaukset vähene, niin myöhemmin tulee se taas pakolliseksi. Ihmisiä on vapaaehtoisesti pyydetty käyttämään naamareita.

Uusia tapauksia on ainakin 100 päivää kohden. Paljon on myös sellaisia, jotka ovat sairastuneet toisen kerran. Siis ei ole vahingoksi vaikka käytätte naamareita.

Muuan nainen, Mrs. Maria Furz leikkasi partaveitsellä vatsaansa, ajatuksella tehdä itsemurhan, mutta ei onnistunut sillä kertaa. Hänet vietiin sairaalaan ja on hän nyt paranemaan päin. Syytä tekoon ei tunneta.

Eikö jo olisi aika hommata sunnuntaikoulua lapsille tai niin kutsuttua "hanneliittoa". Koettakaapa ajatella kuinka tärkeä se olisi olemassa. Lapsia olisi aivan tarpeeksi, kun kaikki vanhemmat toisivat lapsensa sinne. Vanhemmat, te olette vastuunalaisia lastenne kasvatuksesta. On aivan sydämelle käypää, että vanhemmat, vaikka ovat sosialisteja, kasvattavat lapsestaan aivan 'poroporvarin'. Luotetaan vaan, että kun minä tässä panen lapseni kouluun, niin ei siinä muuta tarvita ja niin meidän oma lapsemme voi joutua rikkomaan sen mitä me olemme rakentaneet. Meidän täytyy muistaa, että on kehitettävä lapsemme jatkamaan sitä työtä, mitä meiltä jää kesken. Kun vanha kuolee pois, niin uusi jää tilalle. Siis tehkää parhaanne ja koettakaa hommata hanneliitto lapsille. Väliaikainen.

Los Angeles

Osaston kokous oli 9 p. ja se sujui koko hyvin, sillä kaksi kuukautta oli kulunut siitä kun viimeinen kokous oli meillä. Asioita oli keräytynyt vanhoja ja uusia, vaan ne kaikki käytiin lävitse tyydyttävästi. Enimmän keskustelua kuitenkin pidettiin siitä, kun tuli esille huoneustomme muuttokysymys. Osastomme toiminta on ollut tavallista laimeampaa yli vuoden, joten olemme raha-asioissa kokolailla "hoolissa" ja varsinkin tämä sulkuaika vei meitä taaksepäin, sillä täytyy maksaa siltäkin ajalta vuokra kun emme voineet yhtään kokousta pitää. Tästä johtui, että jotkut haluaisivat muuttaa halvempaan huoneustoon, vaan halpa on aina huono, ja siinä toiminta ei menesty ollenkaan, joten päätettiin pysyä entisessä kodissa. Näytti siltä, että tytöt eivät olleet halukkaita muuttamaan, vaan kuulusti siltä arvolleen, että ei olla halukkaita ottamaan osaa toimintaan ja liittyä riveihin. Täällä "Loosissa" ei ole se vika, että täällä olisi liika vähän joukkoa toimintaan, sillä jos joskus saataisiin kaikki kasaan, niin sitä joukkoa olisi kuin "helluntain epistolassa". Vaan siinä se onkin "niksi", että saada heitä mukaan. Yksi hyrryttelee yhdessä nurkassa, ja toinen höllöttelee toisessa, ja ei arvolleen yhtään hauskaa seura-iltaa ole kellään, sillä yksimielisyyttä puuttuu ja, suoraan sanoen, puuttuu **tietoisuutta** luokkamme asemasta sillä työläiset eivät saa mitään puolta mailmassa, elleivät he ensin käsitä mistä merkityksestä on yhteenliittyminen kansainvälisesti.

No, onhan meillä jo jotain virkistystä tiedossa, sillä päätettiin pitää oikein reilut illatsut jouluaatto-iltana, jossa on puurot ja sianpaistit oikein vanhaan entiseen malliin laitettuna. Sieltä tietysti ei kukaan malta olla poissa, sillä silloin meillä on tilaisuus unhottaa arkihuolemme tositoverillisessa seurassa.

Olen vähän kuullut kuiskeita, että pitäisi tässä pian laittaa oikein taiteilu-iltama pitkästä aikaa ja lykkyä tykö sille ajatukselle, sillä tiedän, että varmasti siitä tosi hauska tilaisuus tulee, jos saadaan se toimeksi. Siis kaikki ne, joilla on vähäkään taiteilijasielua jälellä, puhukaapas äänekkäämmin, että saadaan iltamat toimeen pitkästä aikaa ja ehkäpä silloin heräävät ne nukkuneetkin mukaan. Siis tuulta purjeisiin, ja matkalle oikein kurssin kanssa. Betty.

WASHINGTON

Seattle

Toverin kirjakauppa ja uutistoimisto Seattlessa, 116 4th Ave. So., telefooni: Main 4367. Saatavana kaikkea puoluekirjallisuutta y. m. tarpeita. Myy lippuja Suomeen ja päinvastoin parhaimmille linjoille; välittää rahalähetyksiä ja talletuksia j. n. e. — Jokainen puolutoveri tehköön yllämainitut asioimisensa omassa liikkeessään.

Nimityskokous. Sosialististen virkailijaehdokasten nimityskokous pidetään osastomme haalilla sunnuntaina, t.k. 22 p:nä, kello 1 päivällä. Muistakaapa saapua kuulemaan ja katsomaan ketä asetetaan virkamiesehdokkaiksi tulevia vaaleja varten.

Lakimiehiä syytteeseen. Paikallinen lakimiesten yhdistys on asettanut syytteenalaiseksi kaksi kaupunkimme lakimiestä sentähden, että he asevelvollisten registeerauksen aikana ammatikseen täyttivät vapautus-anomuskaavakkeita ja kyselykaavakkeita sillä tavalla että poikkeuksetta jokainen ulkomaalainen pyysi vapautusta pakollisesta asevelvollisuudesta ulkomaalaisuutensa perusteella. Väitetään että joku näistä lakimiehistä olisi yksistään kyselykaavakkeita täyttäen ansainnut vähintäin 25,000 dollaria, ja toiset myöskin huomattavia summia. Mihin toimenpiteisiin lakimiesten yhdistys aikoo ruveta, ei vielä tiedetä, sillä heidän kokouksensa ovat olleet salaisia. Muutoin kumma juttu, jos ei maan oloja tuntemattomat henkilöt ole oikeutettuja käyttämään niinkin tärkeässä asiassa selfaista apua, jonka he näkevät tarpeen vaatimaksi.

500 influenssatapausta päivittäin. Viimeisen viikon ajalla on noin 500 uutta kulkutaudin tapausta sattunut jokaista päivää kohden Seattlessa. Hetki sitte suljettu tilapäissairaala vanhalla kaupungintalolla on uudelleen avattu ja sairaanhoitajattaria sekä lääkäreitä on alettu järjestämään aivan kuin silloinkin, kun tauti ensikerran vieraili kyläsämme. Maanantaina, t.k. 9 p:nä, ilmotettiin 532 taudintapausta ja 17 influenssan aiheuttamaa kuolemaa. Saa nähdä, joudutaanko tässä taas uudelleen kuonokoppalakien alaiseksi.

Kutsuntalautakunnat yhä toimessaan. Useat lautakunnat paikkakunnallamme ovat ilmottaneet, että he eivät ole voineet saada töitään valmiiksi t.k. 9 päivään mennessä kuten oli puhe, vaan että joiltain lautakunnilta voi kulua vielä parikin kuukautta ennenkuin heidän työnsä ovat asianmukaisessa järjestyksessä, että kykenevät luovuttamaan ne valmiina hallitukselle.

Ulkomaalaisilta kielletty kansalaispaperit. Tuomari Edward Cushman kieltäytyi hyväksymästä kolmea ruotsalaista ja kolmea norjalaista Yhdysvaltain kansalaisiksi sillä perusteella, että he olivat vaatineet vapautusta pakollisesta asevelvollisuudesta sen perusteella, että ovat ulkomaalaisia ja olivat valmiit luopumaan ensimäisistä papereistaan.

Tarkastelkaa Mattson Jewelry Co. Rauhan Riemujuhla Myynnissä olevia siroja timantteja.—Adv.

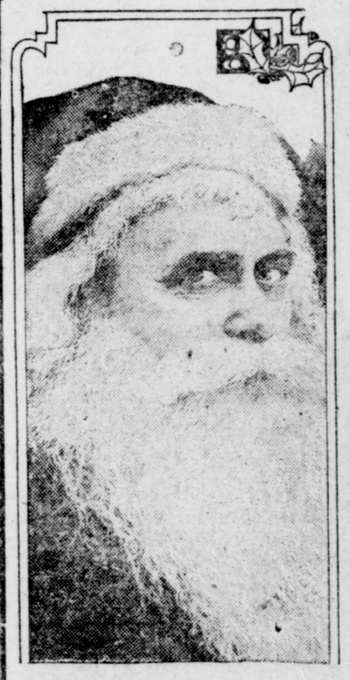

Jouluksi Lahjoja!

Ostakaa niitä aikuisin jolloin valikoima on hyvä. Meillä on vahvin puoli antaa täysiarvoista! Voitte saada Joulu Tunnelman tänä vuonna ja harjoittaa samalla säästäväisyyttä valitsemalla tarpeellisia LAHJOJA meiltä halvoilla hinnoilla. **Tarkastakaa!**

EHDOTELMIA:

NAISILLE—

Sieviä Pukuja .....$6.90 aina $24.50
Sieviä Takkeja .....$14.75 aina $24.50
Silkkisiä Alushameita .....$2.98 aina $3.98
Georgette Puseroita .....$3.98, $4.98 aina $5.90
Kauniita Kylpytakkeja $3.98, $4.98
Sieviä naisten aamutakkeja .....98c aina $3.98
Pari Kid Hansikkaita $1.98
Sieviä Kukkaroita ..... 49c, 69c, 98c aina $1.98
Filttitohveleita $1.49, $1.69, $1.98
Camisoleja .....49c, 69c aina $1.98
Silkki Sukkia 98c, $1.25, $1.49, $1.98
Matkalaukkuja ja Pukulaatikoita — $1.98, $8.90
Sieviä Helminauhoja ..25c aina $1.98
Silkkisiä sateensuojia $2.98 aina $4.98
Sadetakkeja .....$3.98 aina $12.50
Sieviä juhla kenkiä ..$3.98 aina $7.00

NUKKEJA JA KIRJOJA LAPSILLE

MIEHILLE—

Sinisiä Serge Pukuja $16.50 aina 24.50
Hienoja pukuja ....$9.90 aina $22.50
Sieviä Palttoja .. $12.50 aina $24.50
Mackinow'ia $6.90, $8.90, $9.90
Pyhähattuja $1.98, $2.98, $3.98
Juhla Paitoja 98c, $1.49, $1.98
Filttitohveleita 98c, $1.49
Nahkatohvelia ..... $1.69 aina $2.49
Pyhä Sukkia .....25c aina 98c
Siroja Kaulanauhoja ..29c aina 98c
Sateensuojia .....98c aina $3.98
Juhla Kenkiä ..... $3.50 aina $6.90
Käsineitä .....98c, $1.25 aina $1.98
Poikasten Pukuja ...$4.98 aina $9.90
Poikasten Mackinaw'ia $4.98 aina 6.90
Nuorukaisten pitkia Housuja ——— $9.90, $12.50

Suomalaisia palvelijoita jokaisessa osastossa

J. C. Penney Co.
Incorporated
197 BUSY STORES
Spexarth Rakennus. Vastap. Liberty Temppeliä